

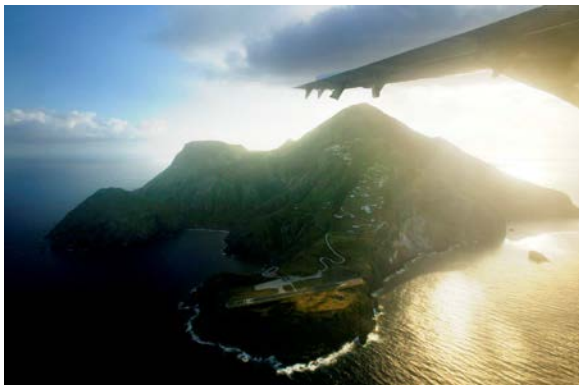

Jaarverslag 2013

Openbaar Ministerie

Parquet Bonaire, St. Eustatius en Saba



Inhoud

Voorwoord	3
Organisatie van het OM	4
1 Strategie en beleid	5
1.1 Algemeen.....	5
1.2 Bestrijding criminaliteit binnen de BES	7
1.3 Executie	13
1.4 Overleggrema parket BES.....	15
2 Bedrijfsvoering	18
2.1 Beheer	18
2.2 Personeel.....	18
2.3 Organisatie	20
2.4 ICT.....	21
2.5 Huisvesting	21
3 Jaarcijfers.....	22
3.1 Bonaire	22
3.2 St. Eustatius	25
3.3 Saba	26
3.4 Spraakmakende zaken op de BES.....	28
4 Financiën	31
Gebruikte afkortingen	32
Contactgegevens	33
Bijlagen	34

Voorwoord

Het parket Bonaire, St. Eustatius en Saba (BES) beleefde 2013 weer als een jaar vol dynamiek en met veel personele wisselingen. Zo namen we afscheid van een parketsecretaris en een officier van justitie en wierven wij een nieuwe officier voor Bonaire en twee nieuwe secretarissen.

In 2013 is in opdracht van het OM het rapport “Veiligheidsbeeld BES-eilanden 2013” opgesteld, dat een actueel en bruikbaar beeld schetst van de (ontwikkeling van de) criminaliteit, regelgeving en overlast op Bonaire, St. Eustatius en Saba. De absolute omvang van de criminaliteit op de BES is -relatief gezien- aanzienlijk en een groot deel van de problematiek heeft een structureel karakter, aldus de onderzoekers in het rapport. Naast risico's schetst het rapport ook nuttige aanbevelingen waaraan -onder regie van het OM BES- de nodige follow up is en wordt gegeven.

Ons parket kampte -net als in voorgaande jaren- ook in 2013 met een gebrekkige ICT-infrastructuur. Dit heeft wederom veel geduld en tijd gevergd van onze medewerkers, in het bijzonder van onze collega's die (regelmatig) op Saba en Statia vertoeven.

De justitieketen op Bonaire dreigde per 10-10-2013 in een noodsituatie te geraken omdat onze vaste “deurwaarder” (zijnde een buitengewoon agent van politie) niet langer bevoegd bleek om de vele betekeningen voor het OM te verzorgen. Dankzij de welwillende medewerking van de Korpschef van het Korps Politie Caribisch Nederland (KPCN) beschikken wij sindsdien (korte termijn oplossing) over een politieambtenaar die hier nagenoeg full time mee doende is.

Opnieuw hebben wij het afgelopen jaar het primair proces op de drie eilanden overeind gehouden en nagenoeg alle resultaten geboekt die in het kader van planning & control waren afgesproken. De stijgende trend qua instroom van verdachten zette zich óók in 2013 voort.

Terugblikkend beschouw ik het jaar 2013 voor het OM BES als een dynamisch en geslaagd jaar, waarin hard gewerkt is en op diverse, uiteenlopende terreinen de beoogde resultaten zijn geboekt.

En in 2014 zijn er nog meer personele veranderingen aan de orde. Per 1 juli 2014 draag ik de leiding van het parket BES met veel vertrouwen over aan Mr. Henry Hambeukers en zal er voor het eiland Bonaire een nieuwe gebiedsofficier geworven worden.

Bonaire, april 2014,
Mr. D.C.I. Van Delft,

Hoofdofficier van Justitie parket BES.

Organisatie van het OM

Het Openbaar Ministerie (OM) is belast met de strafrechtelijke handhaving van de rechtsorde en met andere bij wet vastgestelde taken. Deze hoofdtaak van het OM omvat de volgende deelaspecten: de opsporing van strafbare feiten, de vervolging van strafbare feiten en toezicht op de tenuitvoerlegging (executie) van strafvonnissen.

Het OM bepaalt óf en voor welke strafbare feiten iemand voor de strafrechter moet verschijnen.

Sinds 10 oktober 2010 hebben de landen Curaçao, Sint Maarten en Nederland voor wat betreft Bonaire, Sint Eustatius en Saba elk een eigen OM. Deze drie zelfstandige OM's hebben elk een parket in eerste aanleg onder leiding van een hoofdofficier van justitie (HOvJ). Aan het hoofd van de OM's staat één gezamenlijke Procureur-Generaal (PG). Het parket van de PG bevindt zich op Curaçao. De PG ziet zich in een positie waarin hij verantwoording aflegt aan de ministers van (veiligheid en) justitie van Curaçao, van St. Maarten en van Nederland.

In hoger beroep wordt het OM vertegenwoordigd door de PG, dan wel namens hem twee advocaten-generaal, die voor het parket van de PG werkzaam zijn op Curaçao en St. Maarten. Behalve een afdeling die zich bezighoudt met het hoger beroep in strafzaken, is er op het parket van de PG een afdeling die verantwoordelijk is voor het beheer van alle parketten. Dit bedrijfsbureau ondersteunt de parketten in eerste aanleg opdat die zich voornamelijk kunnen richten op het primair proces, te weten de strafrechtelijke handhaving van de rechtsorde. Een derde taak van het parket van de PG is een beleidsmatige. Het parket PG coördineert de gezamenlijke aanpak van -met name- de grensoverschrijdende criminaliteit en maakt en houdt toezicht op prestatieafspraken die in het kader van planning & control met de parketten in eerste aanleg zijn gemaakt.

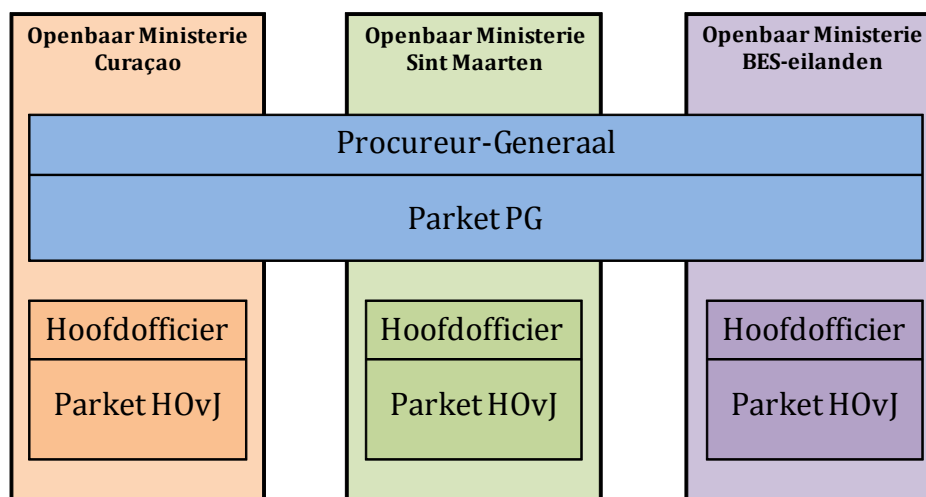

1 Strategie en beleid

1.1 Algemeen

Vertegenwoordiging OM op de BES

Onze missie in 2013 was onverkort *“een zichtbaar, professioneel en goed bezet OM BES op drie locaties”*. We mogen stellen dat deze missie wederom geslaagd is.

Ook op Saba en St. Eustatius was en is het OM permanent vertegenwoordigd. Op Saba bestaat deze permanente vertegenwoordiging uit een plaatsvervangend officier van justitie die tevens parketsecretaris is voor zowel Saba als Statia. Deze vertegenwoordiging wordt ingevuld door de roulatie van de vier bij het OM BES werkzame parketsecretarissen. Zij komen om beurten voor een periode van gemiddeld één maand naar Saba. Op Statia wordt het OM vertegenwoordigd door één vaste plaatsvervangend officier van justitie.

De voor Saba en Statia verantwoordelijke officier van justitie is gemiddeld anderhalve week per maand fysiek aanwezig op Saba en Statia. De overige tijd houdt zij vanaf Bonaire contact via de telefoon of skype met de collega's op Saba en Statia.

De roulatie van de parketsecretarissen tussen Saba en Bonaire bleek in 2013 geen sinecure. De roulatie trok een behoorlijke wissel op de gezinssituatie van onze collega's. Hiertoe zijn in 2013 dan ook passende maatregelen getroffen, rekening houdende met het belang van permanente professionele vertegenwoordiging enerzijds, en het persoonlijke belang van onze medewerkers anderzijds. Doch het is en blijft een uitdaging om aan de eis van permanente professionele vertegenwoordiging van het OM op Saba gestalte te blijven geven. In 2014 zullen wij dit in goed overleg met de PG kritisch blijven monitoren.

Wetgeving



Het OM BES heeft geparticipeerd in een Commissie herziening Wetboek van Strafrecht/Strafvordering onder voorzitterschap van prof. De Doelder. Na Curaçao is ook in Aruba per 15-2-2014 het nieuwe Wetboek van Strafrecht in werking getreden. In Sint Maarten wordt momenteel de invoeringslandsverordening voor de inwerkingtreding voorbereid. Zowel in Curaçao als St. Maarten is het concept Wetboek van Strafvordering aangeboden om in procedure te brengen. Aan de directie wetgeving van het Ministerie van Veiligheid en Justitie is in 2013 -in het kader van het concordantiebeginsel en de in de regio gewenste eenvormigheid- verzocht om in 2014 beide wetboeken ook in te voeren op de BES, althans de wenselijke aanpassingen door te voeren in het huidige (verouderde) wetboek van strafrecht/strafvordering BES.

Het OM BES heeft daarnaast geparticipeerd in een projectgroep aangaande de aanpassing van de Wegenverkeersverordening Bonaire. De nieuwe verkeerswetgeving, inclusief beperkende bepalingen voor de consumptie van alcohol in het verkeer, treedt volgens de huidige planning in 2014 in werking. Er is wel nog een lacune in de Wet aansprakelijkheid bestuurders, rijbevoegdheid en rijvaardigheid BES geconstateerd (ontbreken verplichting om mee te werken aan voorlopig onderzoek uitgedemde lucht). Ook dient er nog een

Algemene Maatregel van bestuur aangaande de uitvoering van alcohol-, bloed, -of urineonderzoek te worden vastgesteld. Ten slotte heeft de projectgroep vastgesteld dat overtreding van bepalingen uit de nieuwe Wegenverkeersverordening Bonaire alleen als overtreding (en dus niet als misdrijf) strafbaar gesteld kunnen worden vanwege beperkingen qua strafbaarstellingen in de Wet Openbare lichamen BES (WOLBes). Ter vergelijking: in Europees-Nederland is rijden onder invloed als misdrijf strafbaar stelt. Voornoemde issues zijn in 2013 ook voorgelegd aan de directie wetgeving.

In het grootschalige onderzoek 'Zambezi' is eind 2012 door en tot verbazing van het OM geconstateerd, dat het tot 10-10-2010 geldende artikel 372ter WvSR N.A. per 10-10-2010 vervallen was. Dit artikel stelde handelingen -die in strijd zijn met eigen regelgeving- van de leden van het bestuurscollege strafbaar. Een wetswijziging die in een politiek gevoelige strafzaak tot grote kwalificatieproblemen heeft geleid.

Follow up n.a.v. rapport Raad voor de Rechtshandhaving inzake aangifteproces



In 2012 heeft de Raad voor de Rechtshandhaving een rapport opgeleverd over het aangifteproces.

Inmiddels zijn door het korps nagenoeg alle aanbevelingen overgenomen en geïmplementeerd. Sterker nog, ten tijde van publicatie van het rapport waren reeds diverse kwaliteitsslagen doorgevoerd. Hierbij hebben wij op het oog op de ontwikkeling en implementatie van stroomschema's met betrekking tot het aangifteproces, interne kwaliteitscontrole van aangiften, verbetering / doorontwikkeling van het bedrijfsprocessensysteem "actpol", opleiding van medewerkers tot allround politiemedewerker MBO 4 (zijnde een post initiële opleiding, die doorloopt tot en met 2015), opleiding van de intake-medewerkers (belast met opnemen meest voorkomende aangiften), verbetering werkruimtes voor opnemen aangiften en de borging van de terugkoppeling naar en nazorg voor aangevers op diverse momenten binnen het proces. Bovendien laten enquêtes in 2012 en 2013 zien dat het vertrouwen in de politie stijgende is.

In 2014 dient nog nadere afstemming plaats te vinden tussen politie en OM over wie op welk moment welke informatie richting aangevers verzorgt (opsporings- en vervolgingsfase).

1.2 Bestrijding criminaliteit binnen de BES

Stuurgroep Opsporen BES



De stuurgroep opsporen BES –onder voorzitterschap van de Hoofdofficier van Justitie van het OM BES- houdt zich bezig met het sturingsproces op tactisch niveau (proces tactisch besturen). Binnen deze stuurgroep worden op basis van actuele en betrouwbare informatie en analyses keuzes gemaakt in de zogenaamde haalzaken waardoor mensen en middelen optimaal worden ingezet. Het stellen van prioriteiten is belangrijk om de schaarse capaciteit optimaal te benutten. De stuurgroep opsporen BES, vertegenwoordigd door OM, KPCN, KMar en RST, is binnen de BES verantwoordelijk voor het kiezen welke onderzoeken worden aangepakt, dan wel welke onderzoeksvoorstellen bijvoorbeeld doorverwezen worden naar de Stuurploeg RST (zelfstandig RST-onderzoek).

De stuurgroep heeft zich in 2013 verder ontwikkeld en kwam maandelijks bij elkaar. Er zijn diverse informatieproducten gegenereerd door de afdelingen informatie van het KPCN, KMar en RST, die door de stuurgroep zijn behandeld en die al dan niet tot opsporingsonderzoeken hebben geleid (keuzeprocess). Middels voortgangsverslagen worden de gekozen onderzoeken door de stuurgroep gemonitord. De onderzoeken hadden onder meer betrekking op handel in verdovende middelen, wapenhandel en vermogenscriminaliteit. Er is vanuit de stuurgroep ook gestuurd op gerichte informatie-inwinning, verzameling, veredeling en analyse. Er werd en wordt gestuurd op het verbeteren van de informatiepositie (zie ook hierna onder “Veiligheidsbeeld BES-eilanden 2013”) op de diverse speerpunten.

KPCN

De afdeling opsporing, bestaande uit incident gerichte opsporing (IGO) en probleem gerichte opsporing (PGO), is in 2013 gegroeid van 24 naar 26 fte. Daarmee kwam de bezettingsgraad van de recherche op 76%. Echter, de opleidingsverplichting van het korps drukte in 2013 behoorlijk op de daadwerkelijk inzetbare capaciteit van (onder meer) de afdeling opsporing. Om de opsporingsfunctie op Saba en Statia te verstevigen, is per 1 augustus 2013 door het KPCN één fte recherche-ondersteuning op Statia geplaatst (op roulatiebasis), van waaruit ook ondersteuning voor/op Saba kon worden gegeven.

De inspanningen van het korps hebben in 2013 geleid tot de in hoofdstuk 1 genoemde instroom van verdachten. In het bijzonder mag vermeld worden dat het OM -dankzij integrale verkeerscontroles van de politie op de 3 eilanden- een forse toename in de instroom van (verkeers)overtredingen zag.

Meldenswaardig zijn daarnaast nog de cijfers van de afdeling Opsporing van het KPCN over 2013, zijnde behandelde zaken:

Dossiers naar OM	157
Lopend	135
Opgelegd/sepot	112
Geen strafbaar feit	8
Overdracht aan andere opsporingsdienst	4
Totaal	416

Het korps mist tot op heden financiële expertise (financiële rechercheurs) om onderzoeken met financiële componenten (die zich in toenemende mate aandienen) zelfstandig te draaien en is in deze sterk afhankelijk van het RST en de KMar.

Op Saba verrichtte het KPCN in samenwerking met de Kmar en het RST een projectmatig onderzoek naar handel in drugs met diverse aanhoudingen en inbeslagnames tot gevolg (zie hierna onder *'spraakmakende zaken'*). Deze actie heeft -naast strafrechtelijke consequenties- lokaal in de Sabaanse gemeenschap een preventief signaal afgegeven.

Ondersteuning KMar aan afdeling opsporing ná 1-1-2015

Het OM BES heeft in 2013 nadrukkelijk aandacht gevraagd bij de Korpsbeheerder voor de continuering van de ondersteuning van de KMar aan het KPCN ná 1-1-2015. Per 1-1-2015 houdt conform de huidige planning namelijk de ondersteuning van de KMar aan de afdeling Opsporing op. Echter, één derde van de totale bezetting van de afdeling Opsporing bestaat uit medewerkers van de KMar. Het is in de visie van het OM nagenoeg ondenkbaar dat er vanuit de BPZ het benodigde aantal medewerkers *tijdig* kan doorstromen naar de recherche en/of extern rechercheurs (tegen lokale voorwaarden) geworven kunnen worden.

Informatiegestuurde opsporing

De informatie-unit van het KPCN heeft zich in 2013 verder ontwikkeld. Denk aan de door de infodesk verzorgde briefings, het verzorgen van veiligheidsscans, het wekelijks aanleveren van cijfers ten behoeve van onder meer de lokale driehoek, opleiding van medewerkers, projectvoorbereiding en het vervullen van het ambtelijk secretariaat van de stuurgroep opsporen BES. In 2013 beschikte de infodesk echter nog niet over een geschikt databaseprogramma (informatiemanagement), een randvoorwaarde voor het verder professionaliseren van informatiegestuurde opsporing.

Er is (nog) meer samenwerking gezocht door het KPCN met de KMar (hetgeen anno maart 2014 heeft geleid tot het samenvoegen van beide info-afdelingen). Een goede ontwikkeling.

CIE

Er is -ook door het OM- geïnvesteerd in het vergaren van inlichtingen in een hechte samenwerking tussen KPCN, Kmar en het OM, waarbij de KMar -waarnemend- het Hoofd CIE en coördinatorschap invulde. Het Korps was en is helaas -vanwege financiële perikelen-

niet in staat geweest een begin 2013 ontstane vacature bij de CIE in te vullen, hetgeen voor de resterende runners veel werkdruk heeft gegenereerd. Dit maakt de huidige CIE, met een bezettingsgraad van 67 % (zijnde 2 medewerkers), erg kwetsbaar. Er zijn -ondanks de onderbezetting- 83 CIE processen-verbaal verstrekt. In 67 % van de gevallen bleek de verstrekte informatie juist te zijn. In 2012 werden (ter vergelijking) 53 processen-verbaal verstrekt met een vergelijkbaar percentage bruikbare/juiste informatie.

KMar

De Kmar verrichtte vorig jaar elf incidentgerichte onderzoeken, waarvan twee op Statia en negen op Bonaire. Het merendeel van de onderzoeken had betrekking op verdovende middelen. Vanwege bij de KMar aanwezige financiële expertise heeft de recherche van de KMar (incident gerichte opsporing) ook op dat terrein ondersteuning verleend aan het KPCN.

De stuurgroep opsporen BES heeft in 2013 onder meer gekozen voor een onder leiding van de KMar verricht grootschalig onderzoek naar de handel in verdovende middelen. Dit onderzoek bevestigt de conclusies in het Veiligheidsbeeld BES-eilanden 2013, dat Bonaire een *transitfunctie* vervult voor de smokkel van onder meer cocaïne.

RST

Het RST, vestiging Bonaire, heeft in 2013 een viertal onderzoeken verricht naar onder meer handel in verdovende en grensoverschrijdende vermogenscriminaliteit. Ook is uitvoering gegeven aan vier rechtshulpverzoeken. Eén rechtshulpverzoek zag op een grote actie van de fiscale opsporingsdienst (FIOD) waarbij op diverse plaatsen op Bonaire huiszoeken zijn verricht en veel goederen in beslag zijn genomen. Het OM BES heeft hier ook capaciteit in gestoken. Vermeldenswaardig is nog een gezamenlijke internationale actie in verband met een onderzoek naar verdovende middelen. Zie in dit verband paragraaf 3.4 (spraakmakende zaken). Ook heeft het RST -net als in 2012- ondersteuning verleend aan zeven lokale onderzoeken van het KPCN met veelal financiële componenten.

Reclassering

Dertig procent van de cliënten van de reclassering zijn in 2013 betrokken geweest bij huiselijk geweld. In 2013 is door de reclassering een risicotaxatie-instrument ontwikkeld en geïmplementeerd voor verdachten en daders van huiselijk geweld. Ter voorkoming van toekomstig gewelddadig gedrag in huiselijke kring heeft de reclassering een dadertraining, gericht op partnerrelaties, ontwikkeld: de Kas Sigur. Achttien cliënten hebben daarnaast de Agression Regulation Training (ART) gevolgd. Deze training is gericht op sociale vaardigheden, agressieregulatie en moreel redeneren, kan worden. In 2013 werden de volgende reclasseringsproducten geleverd:

Toezichten: 95 Adviesrapporten: 110 Justitiabelenzorg: 100

Vroeghulp: 71 Werkstraffen: 89

Rijksrecherche



Op Bonaire, St. Eustatius en Saba zijn er diverse signalen van integriteitsschendingen, in diverse verschijningsvormen. Deze variëren van wangedrag in de vrije tijd tot zwaardere vormen, zoals fraude, witwassen en corruptie. Plegers van integriteitsschendingen zijn in te delen in drie categorieën: 1) overheidsfunctionarissen, 2) bestuurders/politici en 3) personen op (overige) sleutelposities (dienstverleners).¹

Onder gezag van de Procureur-Generaal van Curaçao, Sint Maarten, Bonaire, Sint Eustatius en Saba is de Rijksrecherche (RR) belast met onderzoeken die zien op integriteitsschendingen op de BES-eilanden.

De RR onderzocht in 2013 -oriënterend en tactisch- meerdere incidenten aangaande (vermeende) integriteitsschendingen.

Ook heeft het KPCN -bij gebrek aan capaciteit (op korte termijn) bij de RR- onder regie van het OM BES- een onderzoek verricht naar een incident aangaande valsheid in geschrifte c.q. oplichting gepleegd door een bestuurder.

Kustwacht



Vorig jaar werd het "Justitieel Beleidsplan Kustwacht 2014-2017" opgeleverd. De multidisciplinaire samenwerkingsverbanden voor de BES-eilanden moeten gaan bijdragen aan een betere informatiepositie van de Kustwacht. Voor de BES-eilanden geldt dat de voornaamste doelstelling voor de aanpak van de grensoverschrijdende criminaliteit ligt in het opbouwen van een solide informatiepositie op het gebied van mensenhandel/-smokkel (met name de arbeidsgerelateerde uitbuiting), het witwassen van geld en de internationale en interregionale drugshandel. De Kustwacht heeft daarnaast, samen met de natuurorganisaties van de BES-eilanden, met haar controlerende taken een belangrijke rol bij de bescherming van het mariene milieu van de BES-eilanden en de Sababank in het bijzonder. Milieu is weliswaar een vast agendapunt binnen het Driehoeksoverleg op Bonaire geworden, van specifiek beleid ten behoeve van de handhaving is echter nog geen sprake. De kustwacht heeft aangeboden om -in navolging van het reeds ten behoeve van de bovenwinden bestaande havenoverleg- een soortgelijk overleg voor Bonaire in te gaan voeren. Dit alles in goede samenwerking met politie, douane, KMar en STINAPA.

¹ Zie het Veiligheidsbeeld BES-eilanden 2013.

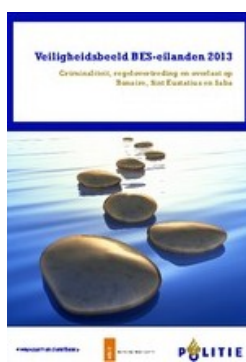

In opdracht van de Procureur-Generaal van Curaçao, van Sint Maarten en van Bonaire, Sint Eustatius en Saba is in 2013 door de Nationale Politie -in samenwerking met de KMar- het rapport “Veiligheidsbeeld BES-eilanden 2013” opgeleverd en onder andere gepresenteerd in de Grote Driehoek onder voorzitterschap van de PG (waaraan ook de Hoofdofficier, de Korpschef en de gezaghebbers van Bonaire, St. Eustatius en Saba deelnamen).

Dit rapport is in nauwe en prima samenwerking met de verschillende ketenpartners, vertegenwoordigd in een stuurgroep Veiligheidsbeeld BES, tot stand gekomen. Het rapport levert een gefundeerd en voor de rechtshandhaving op Bonaire, Sint Eustatius en Saba goed beeld van de criminaliteit, waarmee deze eilanden nu te maken hebben en waar zij naar alle waarschijnlijkheid ook op middellange termijn mee zullen worden geconfronteerd.

Kort samengevat concluderen de onderzoekers dat de absolute omvang van de criminaliteit op de BES -relatief gezien- *aanzienlijk* is. Een groot deel van de problematiek heeft een *structureel karakter*. Naast risico's op het gebied van toerisme, nadelige effecten van de staatkundige transitie en bezuinigingen in Nederland, schetst het rapport ook kansen (lees aanbevelingen). Deze aanbevelingen hebben in het najaar van 2013 in goed overleg met de ketenpartners -onder regie van het OM BES- geleid tot concrete follow up aangaande de volgende drie punten:

1. *Actievere vorm van communicatie door het KPCN*

Meer investeren in relatie met de burger en bedrijven om vertrouwen en stabiliteit te vergroten door onder meer het hanteren van een actiever persbeleid. Deze aanbeveling heeft nadrukkelijk vorm gekregen. Zo verschijnen er dagelijks persberichten van het KPCN in de media en vonden er verschillende persconferenties plaats.

2. *Versterken informatiepositie en verbetering informatie-uitwisseling*

Het rapport leert ons dat er méér aandacht vanuit de lijn moet zijn voor een juiste en volledige registratie in de bedrijfsprocessensystemen van de politie.

Er is geïnvesteerd in het versterken van de informatieafdelingen van KPCN en KMar. Dit heeft zelfs anno 2014 geleid tot het samenvoegen van de infoafdelingen van KPCN en KMar. Informatie lag en ligt nog teveel versnipperd en werd/wordt niet c.q. onvoldoende ontsloten. Dit is en blijft een nadrukkelijk aandachtspunt en hier is en wordt door OM, KPCN, KMar en RST aan gewerkt.

3. *Ontwikkeling veiligheidsnetwerken*

Mede gelet op de in het rapport beschreven aanbevelingen, is vanuit de Driehoek Bonaire in 2013 opdracht gegeven tot het schrijven van een integraal en geïntegreerd Veiligheidsbeleid. De lokale Driehoek Bonaire onderhield daarnaast in 2013 -in het kader van publiek-private samenwerking- op vaste momenten overleg met onder meer de Kamer van Koophandel en de Bonaire Hospitality Group. Andere kansen op het gebied van veiligheidsnetwerken (zoals sociale preventie) zijn door het OM BES gepresenteerd aan het bestuur.

Jeugdcriminaliteit

De justitieketen op Bonaire, St. Eustatius en Saba werkt volgens de “3 modellen interventie jeugdcriminaliteit”, met als doel te voorkomen dat minderjarigen tussen 12 en 18 jaar voor de rechter verschijnen met als gevolg dat ze een strafblad krijgen. Het houdt in dat een minderjarige die een gering strafbaar feit begaat snel en met een hoog pedagogisch rendement aangepakt wordt. Dit wordt besproken in het jeugd casuoverleg (JCO). Volgens fase 1 van dit model kan een minderjarige een straf krijgen als hij/zij een strafbaar feit pleegt dat licht van aard is (spijbelen, eenvoudige mishandeling, kleine diefstallen). In deze fase verleent het parket aan de barioregisseur de autoriteit om een straf uit te spreken (HALT-afdoening). In 2013 zijn op Bonaire 112 kwesties via HALT afgedaan (in 2012 waren dit er 67). Hiervan hebben 55 gevallen tot en berisping geleid en 57 tot een werkstraf. Ter vergelijking, in 2012 waren dit nog 13 werkstraffen en 55 berispingen.

In de tweede fase van dit model (officier van justitie-model) wordt er gesproken over een proces-verbaal. In dit geval heeft het slachtoffer aangifte gedaan tegen de dader. De Voogdijraad adviseert de officier van justitie over de gewenste strafrechtelijke afdoening. Er is dus in deze fase sprake van een proces-verbaal tegen de minderjarige. Dit heeft in 2013 geleid tot in totaal 4 door de officier opgelegde taakstraffen.

In de derde fase zal de dader voor de rechter moeten verschijnen. Dit waren in 2013 twee gevallen.

Op Saba is vorig jaar geen zaak via het JCO doorverwezen (voor bijvoorbeeld het opleggen van een taakstraf). Statia telde 3 kwesties die via HALT werden afgedaan met een taakstraf.

Het JCO op Bonaire, St. Eustatius en Saba moet in de visie van het OM BES meer het karakter van een afdoeningsoverleg krijgen. Dit betekent zaken afdoen aan de hand van dossiers. Er is nu nog teveel mondelinge informatie die vaak onvoldoende is om beslissingen te nemen. Het JCO werkt overigens wel al prima als signaleringsoverleg. Ketenpartners weten elkaar steeds beter en sneller te bereiken. Op Saba heeft de komst van de wijkagent/barioregisseur medio vorig jaar voor een goede ontwikkeling gezorgd, zoals een betere informatiepositie en het in een vroegtijdig stadium betrekken en positioneren van de ketenpartners.

Handhaving leerplicht

Het openbaar lichaam Bonaire heeft twee personen in dienst die de leerplicht moeten handhaven. Eén daarvan is slechts bevoegd om processen-verbaal op te maken. Het is wenselijk dat ook de andere ambtenaar buitengewoon agent van politie wordt om zodoende processen-verbaal op te kunnen maken. Handhaving bleek in 2013 (nog steeds) buitengewoon moeizaam omdat scholen geen verzuimprotocol hebben, en (aldus) verzuim door leerlingen niet c.q. onvoldoende registreren.

De handhaving van de leerplicht op St. Eustatius is 2013 minder intensief verlopen dan het jaar ervoor. Reden hiervoor was ziekte van de leerplichtambtenaar. Later in het jaar is een vervangende leerplichtambtenaar aangesteld, maar deze lacune heeft gevolgen gehad voor de handhaving van leerplicht. Ook op Statia heeft de middelbare school zelf (nog) geen verzuimprotocol. Op Saba komen meldingen van schoolverzuim vaak te laat in het JCO. Wel zijn er door de schoolbus minder ‘laatkomers’ dan op de andere twee eilanden.

Protocol meldingen kindermishandeling

Op 4 maart 2013 is door het OM BES, Jeugdzorg en Gezinsvoogdij, de Voogdijraad en het KPCN een protocol ondertekend, bevattende samenwerkingsafspraken over het doen van melding van ernstige (vermoedens van) kindermishandeling vanuit Jeugdzorg en Gezinsvoogdij en de Voogdijraad bij de politie en het OM. Een meer integraal gerichte samenwerking tussen de vier organisaties levert een bijdrage aan het stoppen van kindermishandeling door het bevorderen van een voortvarende en goed op elkaar afgestemde aanpak bij de vier organisaties.

Veiligheidshuis

In het najaar van 2013 is door de Reclassering Caribisch Nederland het initiatief genomen om de mogelijkheid van de invoering van de methodiek van het Veiligheidshuis te onderzoeken. De motivatie hiervoor was gelegen in de -in vergelijking met Europees Nederland- complexe problematiek op de eilanden (getekend door armoede), een gebrek aan specialisme en specifieke voorzieningen (algemeen maatschappelijk werk, verslavingszorg voor minderjarigen, gesloten jeugdzorg, half open jeugdinstelling).

De ketenpartners, waaronder het OM BES, stonden hier positief tegenover. Voor het professioneel ontwikkelen van een Veiligheidshuis (op Bonaire) is financiële ondersteuning nodig, waaronder de inzet van een regisseur, één voor Bonaire en één voor Saba en Statia gezamenlijk. Een onderbouwd verzoek hiertoe, inclusief financiële paragraaf, is begin 2014 ingediend bij het Ministerie van Veiligheid en Justitie.

1.3 Executie

De executie van gevangenisstraffen en overige vrijheidsbenemende maatregelen geschiedt onder verantwoordelijkheid van het OM.

In december 2012 werd de JICN uitgebreid met 36 detentieplaatsen. Dit is een tijdelijke maatregel in afwachting van de oplevering van een nieuwe gevangenis (inclusief huis van bewaring) op Bonaire in 2015 met meer capaciteit. Door de uitbreiding kon het executieproject weer opgestart worden. De Dienst Justitiële Inrichtingen (DJI) is in samenwerking met de Rijksgebouwendienst in 2010 begonnen met de voorbereiding van de bouw van een nieuwe justitiële inrichting op Bonaire. Het doel is om in 2015 de nieuwbouw op te leveren waardoor de bestaande inrichting afgestoten kan worden. De nieuwe inrichting wordt multifunctioneel en is derhalve bestemd voor mannen, vrouwen, meisjes en jongens, voor justitiabelen die extra zorg nodig hebben, voor vreemdelingen, en zal geschikt zijn voor nachtdetentie en kan dienen als half open inrichting. De nieuwbouw op Bonaire zal een capaciteit hebben van 107 plaatsen.

Op Sint Eustatius worden in 2015 -na de ontmanteling van de huidige tijdelijke inrichting op Bonaire- units geplaatst met een totale capaciteit van 18 detentieplaatsen. Het betreft de huidige container-units van Bonaire. Hiermee wordt de totaal beschikbare detentiecapaciteit voor de BES-eilanden in 2015: 125 plaatsen.

Lopende vonnissen

In 2013 zijn in goed overleg met de ketenpartners 19 lopende vonnissen geëxecuteerd. Dit zag in totaal op 13 jaar en 9 maanden gevangenisstraf. Hiervan is 1 vonnis ter executie overgedragen aan Curaçao. Inmiddels zijn alle lopende vonnissen van 2008 tot 2011 geëxecuteerd. Ook zijn er 11 vonnissen ter executie overgedragen aan het Team Executie Strafvonnissen in Europees Nederland (goed voor in totaal 8 jaar en 5 maanden gevangenisstraf).

Tevens is ingevoerd dat, indien een veroordeelde met een lopend vonnis wordt gedetineerd voor een nieuwe strafzaak, het lopende vonnis aansluitend kan worden geëxecuteerd.

Geldboete-inning

Conform het wetboek van strafvordering zijn de zogenaamde boetebrieven ontworpen. De veroordeelde krijgt na het onherroepelijk worden van het vonnis een brief met een mededeling omtrent de te betalen geldsom (door de rechter opgelegde geldboete). Ter ondersteuning van dit administratieve proces is een Excel-programma ontworpen. Dit systeem is nog niet geheel operationeel gebleken. Naar verwachting kan dit in 2014 definitief op de BES worden ingevoerd.

Daarnaast is aan de grens (Bonaire International Airport) door de KMar en elders op het eiland (door OM/politie/belastingdienst) in 2013 in totaal \$ 18.662,95 geïnd aan openstaande geldboetes. In 2014 willen we dit proces ook op Saba en Statia gaan inrichten.

Werkstraffen

In 2013 werden op Bonaire, St. Eustatius en Saba 89 werkstraffen uitgevoerd.

Uitvoering jeugd-TBR

Eind 2012 zijn samenwerkingsafspraken gemaakt over de tenuitvoerlegging van jeugd-TBR² -opgelegd op Bonaire, St. Eustatius en Saba- in Europees Nederland. De volgende instanties hebben zich geëngageerd: DJI, OM BES, OM Den Haag, Reclassering CN, Raad voor de Kinderbescherming, Voogdijraad, Bureau Jeugdzorg Haaglanden. Op de BES-eilanden is namelijk geen instelling voor gesloten jeugdzorg. In voorkomende gevallen kunnen veroordeelde jeugdigen onder bepaalde voorwaarden naar Europees Nederland overgebracht worden.

² TBR staat voor "Terbeschikkingstelling aan de regering", zoals voorzien in de artikelen 41 e.v. van het Wetboek van Strafrecht BES.

1.4 Overleggremia parket BES

Hieronder volgt een overzicht van de bestaande overlegstructuren waar het OM BES in participeert. Het OM heeft als taak in de strafrechtsketen regie te houden op diverse overleggremia.

Overleggremia parket BES			
Eiland	Overleg	Ketenpartners	Frequentie
Bonaire	Driehoek	HO, KC, Gezaghebber	1 x per week
	Strategisch Overleg Justitie	HO, KC, Gezaghebber, liaison V&J, directeur JICN, directeur reclassering, directeur voogdijraad	1 x per mnd
	Strategisch Overleg HO-KC	HO, KC	1 x per 6 wkn
	Casusoverleg jeugd	voogdijraad, parketsecretaris, KPCN, leerplichtambtenaar, SGB	1 x per 2 wkn
	Casusoverleg meerderjarigen	OvJ, KPCN, reclassering, slachtofferhulp	1 x per 6 wkn
	Operationeel overleg politie (voortgang onderzoeken)	Parketsecretaris, coördinatoren afdeling opsporing	1 x per week
	OM-politie overleg	OvJ, chefs afdeling opsporing	1 x per 2 wkn
	Verkeersoverleg	OvJ, KPCN	1 x per mnd
	Overleg jeugd- en zedenzaken	OvJ, KPCN	1 x per 6 wkn
	Afstemmingsoverleg Reclassering	Reclassering, OvJ	1 x per mnd
St. Eustatius	Driehoek	HO, KC, Gezaghebber	1 x per 2 mnd
	Overleg politiechef, OvJ en Gezaghebber	Plv. OvJ, politiechef Statia, Gezaghebber	1 x per 2 weken
	Casusoverleg jeugd/huiselijk geweld	Voogdijraad, Reclassering, KPCN, OvJ, leerplichtambtenaar, maatschappelijk werker school, afdelingscoördinator school, Jeugd en gezin	1 x per mnd
	Havenoverleg ³	Douane, kustwacht, marineparken, haven-	1 x per 3 mnd

³ Daarnaast bestaat er een operationeel havenoverleg voor de coördinatie van lopende / specifieke acties. Dit overleg vindt gemiddeld 1 x per 6 weken plaats op St. Maarten.

St. Eustatius		meesters, KPCN, OM	
	Zicht op zaken/kwaliteitsoverleg politie	OM KPCN	1 x per week
Saba	Driehoek	HO, KC, Gezaghebber	1 x per 2 mnd
	Overleg politiechef, OvJ en Gezaghebber	OM, KPCN, Gezag	Op aanvraag Gezaghebber
	Zicht op zaken/kwaliteitsoverleg politie	OM KPCN	1 x per week
	Havenoverleg	Douane, kustwacht, marineparken, havenmeesters, KPCN, OM	1 x per 3 mnd
	Casusoverleg jeugd/huiselijk geweld	Voogdijraad, Reclasering, KPCN, OM, Leerplichtambtenaar, Directeur scholen, Jeugd en gezin/Careteam	1 x per mnd
BES-breed	Grote Driehoek	PG, HO, Gezaghebbers, Korpschef, Commandant KMar, Beleidsmedewerker	1 x per jaar
	Beheersoverleg politie	Korpsbeheerder, KC, HO, Gezaghebbers, Beleidsmedewerker	2 x per jaar
	Mensenhandeloverleg	Mensenhandel-OvJ, KPCN, SZW, IND, LIASON V&J, KMar, RST, Openbare Lichamen, Kustwacht	1 x per 6 wkn
	Klantgesprek RCN	HO, beleidsmedewerker, plv. directeur RCN	1 x per mnd
	Overleg OM- RWS (wet maritiem beheer BES)	HO, Beleidsmedewerker, RWS	2 x per jaar
	HRM (RCN-OM)	HO, P-adviseur RCN, Beleidsmedewerker	1 x per mnd
Intern	Parketvergadering BES	Alle parketmedewerkers	1 x per mnd
	Managementteam parket BES	HO, OvJ 's, Beleidsmedewerker	1 x per 2 wkn

Gebruikte afkortingen

HO: Hoofdofficier

MT: Managementteam

KC: Korpschef

RST: Recherche Samenwerkings Team

SGB: Scholengemeenschap Bonaire

IND: Immigratie- en Naturalisatiedienst

KPCN: Korps Politie Caribisch Nederland

STENAPA: St. Eustatius National Parks

RWS: Rijkswaterstaat

OLB: Openbaar Lichaam Bonaire

OvJ: officier van justitie

SZW: sociale zaken en werkgelegenheid

KMar: Koninklijke Marechaussee

2 Bedrijfsvoering

2.1 Beheer

Op grond van artikel 28 van de Rijkswet openbare ministeries van Curaçao, van Sint Maarten en van Bonaire, Sint Eustatius en Saba is de Procureur-Generaal belast met het beheer van de openbare ministeries van de landen.

In goed overleg met het parket PG is beslist dat de Rijksdienst Caribisch Nederland (RCN) – met uitzondering van de ICT- ook in 2013 belast werd met de uitvoering van het beheer van de piofah-taken van het parket BES.

De fysieke aanwezigheid van de RCN op alle drie de BES-eilanden ervaren wij in de dagelijkse praktijk als een groot voordeel. Uit een oogpunt van een goede bedrijfsvoering praktisch en efficiënt. Hier denken wij aan de inkoop van goederen, betaling van alle facturen (inclusief de verwerking van facturen met betrekking tot gerechtskosten, uitbetaling van de salarissen van alle medewerkers van het parket BES (inclusief de daarmee samenhangende administratie), de huisvesting op de drie eilanden, personeelszaken, financiën e.d.

De RCN is in staat maandelijkse financiële maraps te genereren, mede omdat het Ministerie van Veiligheid en Justitie beslist heeft dat het budget van het OM BES -net als bij alle andere rijksdepartementen- rechtstreeks door het Ministerie in Den Haag aan de RCN beschikbaar wordt gesteld. Hierdoor heeft de RCN direct zicht op de onder- en bovenuitputting van ons budget en rapporteert -als reeds gezegd- maandelijks. Deze maraps zijn telkens gecommuniceerd met het parket PG opdat de PG zijn beheersverantwoordelijkheid volledig inhoud kan geven. Ook regelde de RCN de interieurverzorging, de dienstauto's op Bonaire en Saba, telefoons, gsm-abonnementen, het statisch archief, de dienstreizen, de beveiliging van onze huisvesting, de catering, het drukwerk, alle kantoorbenodigdheden en tal van andere facilitaire zaken.

Met betrekking tot personeelszaken heeft de RCN overigens -net als bij de financiën van ons parket- ook een formele rol. De RCN is immers formeel werkgever voor alle BES-rijksambtenaren, inclusief die van het OM. De rechtspositie is geregeld in de Ambtenarenwet BES en het rechtspositiebesluit ambtenaren BES. De RCN verzorgt de aanstellingen, het salaris en de HRM-ondersteuning.

2.2 Personeel

Afgelopen jaar stond in het teken van veel personele wisselingen. Sedert 1 maart 2013 beschikt het parket BES over een vierde parketsecretaris waardoor de formatieve bezetting uitkwam op 10,75 FTE. In mei 2013 nam het OM BES afscheid van een parketsecretaris en in juli 2013 van de gebiedsofficier voor Bonaire. De nieuwe gebiedsofficier voor Bonaire is per 1 augustus 2013 aangetreden. Per 1 oktober 2013, respectievelijk 1 november 2013 zijn twee nieuwe parketsecretarissen gestart.

In de afgelopen 3 jaar is gebleken dat de functiebeschrijving van “senior beleidsmedewerker” niet de lading dekt van de feitelijke en noodzakelijke werkzaamheden. Enerzijds door met de transitie samenhangende werkzaamheden, anderzijds –en daar gaat het om– vanwege andere noodzakelijke taken en verantwoordelijkheden in een kleinschalige organisatie als het parket BES op het gebied van beleid en bedrijfsvoering, nu en in de toekomst. De RCN heeft (als formeel werkgever) de functiebeschrijving herschreven en opnieuw gewaardeerd. Het is begin 2014 door de parketleiding aangeboden aan de Procureur-Generaal.

<u>Bezetting parket BES 2013</u>	
Functie	FTE
Hoofdofficier	1
Officier Bonaire	1
Officier St. Eustatius en Saba	1
Sr. Beleidsmedewerker	1
(senior) Parketsecretaris	4
Managementassistente	1
Administratief juridisch medewerker	1
Plv. OvJ Statia	0,75
Totaal FTE	10,75

Werkdruk

Gelet op de stijgende instroom van zaken (deze is in ruim 3 jaar tijd bijna verdubbeld) en het verder professionaliseren van de opsporingsdiensten, zal de formatieve bezetting van het OM BES in 2014 kritisch gevolgd worden. De werkdruk in het primair proces wordt als hoog ervaren.

Ziekteverzuim

Het Ziekteverzuimpercentage van het parket BES in 2011 bedroeg 0,4%. Dit is *ruim* onder de norm van 4,5%.

Beoordelingsgesprekken

Alle medewerkers hebben in 2013 hun jaarlijkse functionerings- en beoordelingsgesprek gehad.

Opleidingen

Het OM BES heeft in 2013 de volgende opleidingen georganiseerd, dan wel deelgenomen aan een bepaalde opleiding.

Cursus	Doelgroep / opmerkingen
Nederlandse taal	Parketsecretariaat
Tenlasteleggen	Parketsecretariaat
Bedrijfshulpverlening (BHV)	BHV'ers OM BES
Papiaments	Managementassistente, officieren.
Actualiteiten Sr en Sv	OvJ's, parketsecretariaat

Kennismanagement

Het OM BES heeft in 2013 geïnvesteerd in het toegankelijker maken van het intranet van het OM Nederland ("ZOOM" geheten) voor medewerkers van het OM BES (via beveiligde laptops). We waren hier echter qua vereiste autorisaties afhankelijk van de medewerking van het OM Nederland. Hier zaten onder meer qua beveiliging nogal wat haken en ogen aan waardoor er maar twee gebruikers de vereiste autorisatie hadden om toegang te krijgen tot justitiële documentatie Nederland en vakinhoudelijke informatie. De mogelijkheid van een zogenaamde BES-content op OMtrinet is hierdoor op een zijspoor geraakt. In 2014 zal bezien worden of hier nog behoefte aan is.

2.3 Organisatie

Betekening van gerechtelijke stukken

Zoals reeds aangegeven in het voorwoord zagen wij ons in oktober 2013 voor een enorme uitdaging gesteld. De totale justitieketen op Bonaire dreigde per 10-10-2013 in een strafvorderlijke noodsituatie te geraken omdat onze vaste "deurwaarder" (zijnde een buitengewoon agent van politie) niet langer bevoegd bleek de vele betekeningen voor het OM te verzorgen.

Het gaat om de dagelijkse betekening van gerechtelijke stukken, in en buiten de justitiële inrichting, variërend van dagvaardingen, bevelen afname DNA en bevelen aangaande voorlopige hechtenis (bewaring, schorsing, opheffing schorsing, gevangenhouding, verlenging gevangenhouding). Dit varieert van enkele tot twintig stukken per dag. Het OM BES heeft er eind 2013 bij het Ministerie van Veiligheid en Justitie op aangedrongen dat er op korte termijn een structurele oplossing voor de middellange termijn moet komen (zoals bijvoorbeeld de benoeming van strafdeurwaarders en/of het detacheren van een politieambtenaar bij het OM). Gelukkig heeft de korpschef van het KPCN zich bereid verklaard de vele dagelijkse betekeningen voorlopig als korps op zich te nemen, waarvoor wij haar zeer erkentelijk zijn. Op de langere termijn is aanpassing van het wetboek van strafvordering BES noodzakelijk.

Portefeuilles

Het MT heeft eind 2010 beslist dat er -in het kader van het toekennen en verdelen van taken en verantwoordelijkheden- portefeuilles verdeeld worden onder de officieren, parketsecretarissen en de senior beleidsmedewerker. De portefeuillehouder is intern het eerste aanspreekpunt voor collega's en derden ("kartrekker"). Hierbij hoort ook het vakinhoudelijk op de hoogte zijn van en het delen (pro-actief) van kennis met collega's. De vakinhoudelijke portefeuilles zijn zoveel mogelijk "BES-breed" toegekend en worden 2 keer per jaar geëvalueerd en zo nodig aangepast (ook in verband met personele wisselingen).

2.4 ICT

Het Gemeenschappelijk Hof van Justitie en het Openbaar Ministerie maakten ook in 2013 nog gebruik van een gedeelde ICT-infrastructuur: het Caribjustitia-netwerk.

De gemeenschappelijke beheersorganisatie van het parket PG is verantwoordelijk voor het beheer van de ICT van de lokale parketten BES, Curaçao en St. Maarten.



Het parket BES heeft in 2013 -net als in de voorgaande jaren- maandelijks structurele problemen op het gebied van ICT gesignaleerd en gecommuniceerd met het parket PG. Het ICT-team bleek niet in staat te zijn de (acute) problemen adequaat en structureel op te lossen. Dat gold vooral voor de parketonderdelen Saba en Statia. Bovengenoemde problemen hebben in 2013 onevenredig veel tijd gekost van de gebiedsofficier voor Saba en Statia en de roulerende parketsecretarissen, die structureel en vaak dagenlang zonder automatisering niet goed hun werk hebben kunnen doen. Het parket PG is thans (begin 2014) doende met de migratie naar een nieuw en stabiel netwerk.

2.5 Huisvesting

Het OM BES beschikt op Bonaire, St. Eustatius en Saba over eigen huisvesting. Eind 2012 werden de kantoren op Saba en Statia geopend.



*Het kantoor van het parketonderdeel Statia
in het monumentale Fort Oranje.*

3 Jaarcijfers

Ook in 2013 was het bedrijfsprocessensysteem PRIEM nog niet (volledig) operationeel op de BES-eilanden. Er wordt onder regie van het parket PG gewerkt aan de verbetering van PRIEM. PRIEM voldeed (nog) niet aan de eisen van de gebruiker en het management. Dat laatste in verband met door PRIEM te genereren managementinformatie in het kader van planning & control. Vanwege ICT-problemen op Saba en Statia is PRIEM aldaar nog niet geïmplementeerd. Desondanks is het OM BES -dankzij een handmatige parketregistratie- in staat uitgebreide jaarcijfers te presenteren.

3.1 Bonaire

In bijlage 1 treft U de jaarcijfers van het parketonderdeel Bonaire aan.

Algemeen

In 2013 werden 387 verdachten voor Bonaire ingeschreven in het parketregister. Daarnaast werden in het tijdelijk register (TR) 180 parketnummers geregistreerd voor DNA-aanvragen, projectmatige onderzoeken en de inzet van bijzondere opsporingsbevoegdheden. Deze 180 TR-parketnummers hebben uiteraard ook werk gegenereerd. Het waren (en zijn) veelal lopende (grotere) onderzoeken waarin diverse processen-verbaal voor de inzet van onder meer bijzondere opsporingsbevoegdheden beoordeeld moesten worden, vorderingen en bevelen van de officier van justitie geconcipieerd werden enz. In 2012 waren dit er nog 136. De toename qua ingeschreven zaken in het TR en parketregister zet zich ook in 2013 nadrukkelijk voort.

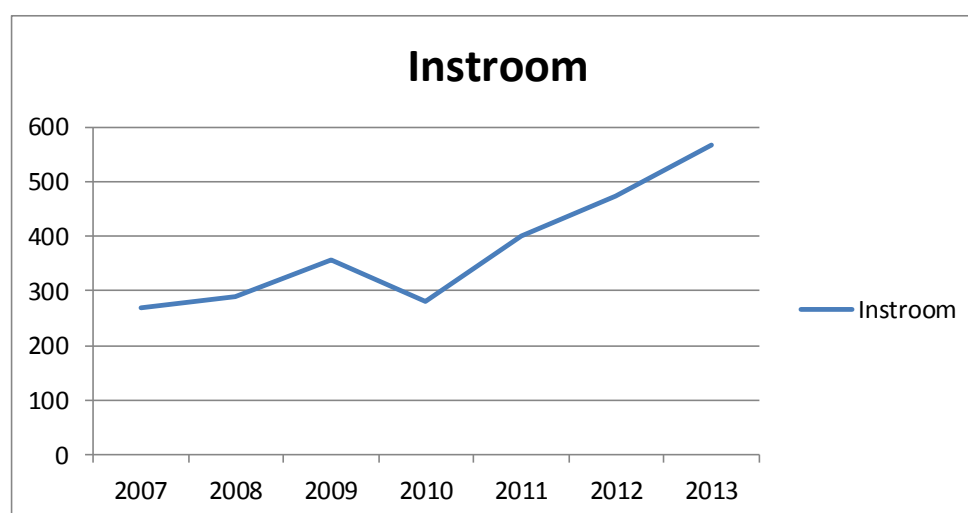

Ontwikkeling instroom TR en parketregister 2007-2013

Het interventiepercentage (gedagvaarde zaken, (ex) preventieven, voorwaardelijke septs met interventie) is ten opzichte van 2012 nagenoeg onveranderd. Dit kwam uit op 75%. Het aandeel geweldsdelicten in 2013 was lager dan het aandeel in 2012: 31 %. In 2012 was dit nog 40 %.

Het aandeel van de jeugd in het totaal aantal ingeschreven verdachten was in 2010 10%. Onderstaande grafiek geeft de ontwikkeling weer van het aantal ingeschreven minderjarigen over de periode 2007-2011.

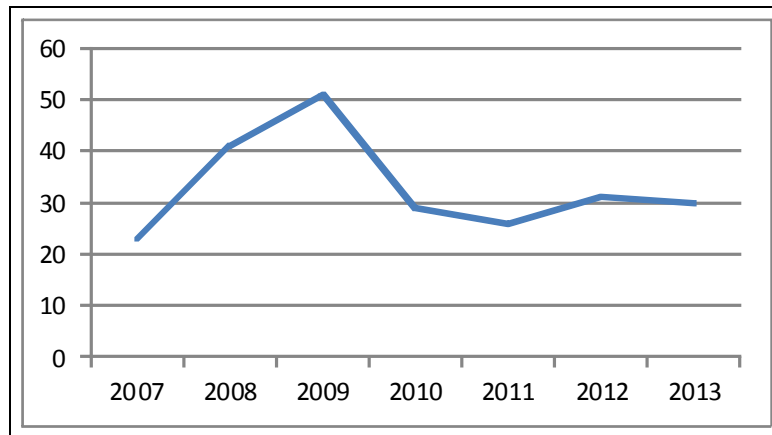

Instroom minderjarige verdachten

Zeden

Het aantal ingeschreven verdachten aangaande zedenmisdriven is in vergelijking met voorgaande jaren licht gedaald; van 23 verdachten in 2011, naar 21 verdachten in 2012 en 19 verdachten in 2013.

Vuurwapendelicten

Het percentage van 3% in de categorie 'vuurwapendelicten' is misleidend. Er waren meer gevallen van vuurwapengeweld dan dit percentage doet vermoeden. Deze zaken werden echter ingeschreven als levensdelict / geweldsdelict (denk aan atrako's).

Zittingen

De zittingen op Bonaire waren het afgelopen jaar steeds volledig gevuld. Er werden iets minder verdachten op zitting aangebracht dan in 2012: 270 verdachten. In 2012 waren dit er 295. Er is conform de afspraken inzake planning & control een zittingsconvenant gesloten tussen het OM BES en het Gerecht in eerste aanleg BES. Hierin zijn onder meer afspraken verwoord aangaande het zittingsrooster, de zittingslijst en aanlevering van strafdossiers.

Maximale voorraad

Ondanks de personele wisselingen, en -hiermee samenhangend- het inwerken van nieuwe parketsecretarissen, is de voorraad in vergelijking met 2012 nagenoeg onveranderd: 11 %; aldus binnen de norm van 15%.

De voorraad overtredingen kwam eveneens uit op 11% van de totale instroom; aldus ook binnen de norm van 15%.

Sepots

Met een percentage van 17% zitten we boven de norm van maximaal 10% technische sepots (onvoldoende bewijs). Dit hangt enerzijds samen met het onvoldoende kwalitatief afronden c.q. af kunnen ronden van onderzoeken door de politie, anderzijds met de manier van registreren bij het parket. Zo worden *alle* in verzekeringstellingen -zonder te zijn besproken/gescreend- ingeschreven in ons parketregister, zonder te weten of de zaak in kwestie ook tot een succesvolle vervolging zou kunnen leiden.

Rechtshulp

Het parket BES behandelde 28 inkomende en 37 uitgaande rechtshulpverzoeken. In 2012 waren dit nog 15 inkomende en 24 uitgaande rechtshulpverzoeken.⁴

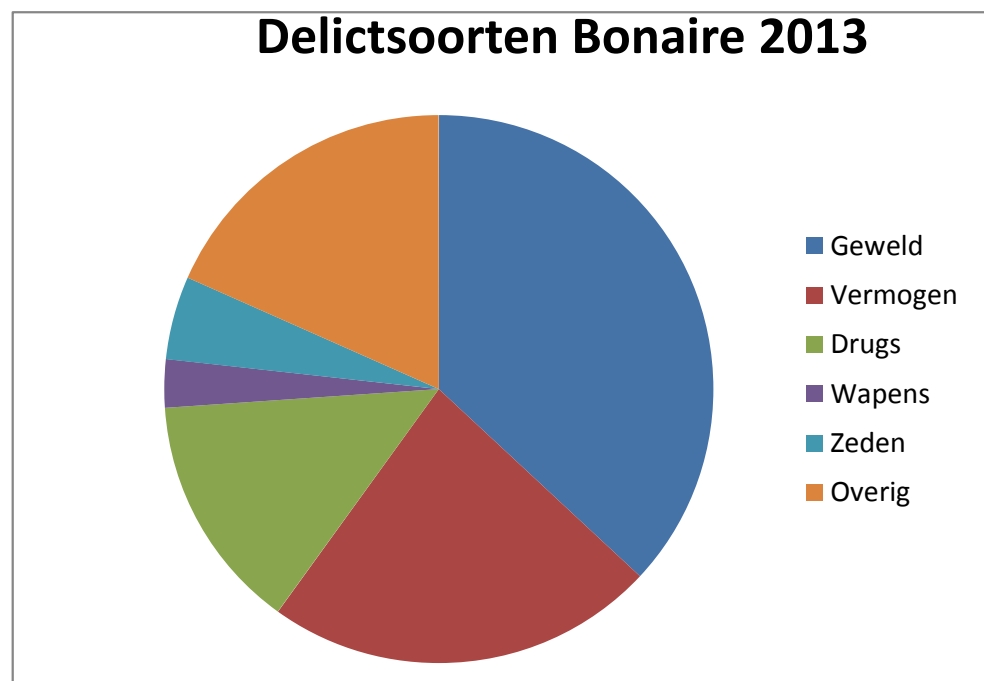

⁴ Het grote aantal interregionale rechtshulpverzoeken voor het aansluiten van taps op Curaçao is hier niet meegeteld. Dit heeft in 2013 ook werk en tijd gekost.

3.2 St. Eustatius

In bijlage 2 treft U de jaarcijfers van het parketonderdeel St. Eustatius aan.

De instroom aan verdachten is gedaald van 96 in 2012 tot 67 in 2013. Dit heeft met name te maken met uniformering (BES-breed) van de registratie in het parketregister en het gebruik van het tijdelijk register (TR).

Het aandeel geweldsdelicten (ingeschreven verdachten) daalde van 49% in 2012 tot 27 % in 2013.

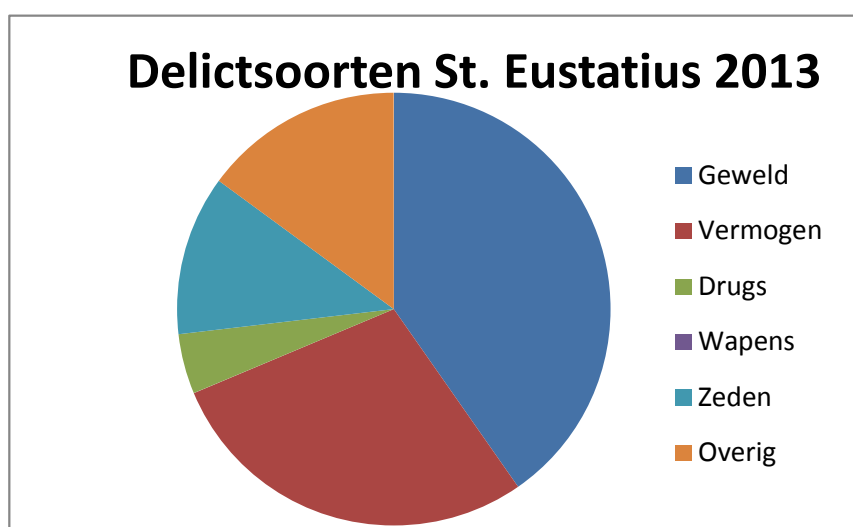

Jeugd

Het aandeel van de jeugd in het totaal aantal ingeschreven verdachten was in 2013 19%. In 2012 was dit 15%. Een lichte stijging dus.

Zeden

Het aantal ingeschreven verdachten ter zake zedenmisdrijven is in vergelijking met 2012 gestegen; van 7% in 2012 naar 11% in 2013.

Zittingen

Er werden op Statia 16 verdachten op zitting aangebracht. In 2012 waren dit 26 verdachten.

Er is conform de afspraken inzake planning & control een zittingsconvenant gesloten tussen het OM BES en het Gerecht in eerste aanleg BES. Hierin zijn onder meer afspraken verwoord aangaande het zittingsrooster, de zittingslijst en aanlevering van strafdossiers.

Maximale voorraad

De voorraad zit met 0% absoluut binnen de norm van 15%. De parketsecretaris op Saba beoordeelt eveneens de strafzaken van St. Eustatius.

Sepots

Het aantal technische sepots ligt net boven de norm van 10%, te weten op 13%. Het aantal beleidssepots ligt met 3% op de norm van maximaal 3%.

Opsporing op Statia

Om de opsporing op de bovenwinden te versterken heeft het KPCN er –mede op aandringen van het OM- voor gekozen om iedere maand een medewerker van de recherche op Statia te stationeren. Deze medewerker is verantwoordelijk voor de meer tijdrovende/ingewikkelder opsporingsonderzoeken op Statia en Saba. De basispolitiezorg (BPZ) op Saba en Statia is en blijft verantwoordelijk voor de zogenaamde 6-uurszaken (zaken waarbij de verdachte niet in verzekering gaat).

De praktijk heeft laten zien dat de betreffende rechercheur zijn/haar tijd volledig kwijt is aan de onderzoeken op Statia. De kwaliteit van de opsporingsonderzoeken die door de roulerende rechercheurs zijn opgepakt, is omhoog gegaan. Het heeft echter niet tot een ontlasting van de BPZ geleid, omdat de rechercheur een beroep op de BPZ moet blijven doen om ondersteunende opsporingswerkzaamheden te verrichten. 6-uurszaken blijven daardoor nog steeds erg lang liggen.

De roulerende rechercheurs zijn niet verantwoordelijk voor de ingewikkelder jeugd- en zedenzaken. Deze worden door jeugd- en zedenzaken (JZZ) van de afdeling Opsporing van het KPCN gedraaid. Indien noodzakelijk worden hiertoe vanuit Bonaire zedenrechercheurs ingevlogen.

3.3 Saba

In bijlage 3 treft U de jaarcijfers van het parketonderdeel Saba aan.

(Huiselijk) Geweld

Het aandeel geweldsdelicten (ingeschreven verdachten) is vergelijkbaar met 2012: 48%.

Huiselijk geweldzaken en alcoholgerelateerde geweldszaken blijven op zowel Saba als Statia de boventoon voeren, ofschoon er in 2013 minder huiselijk geweldzaken bij het OM terecht zijn gekomen. Door het opleggen van de ART wordt vanuit justitie geïnvesteerd op verbeterde communicatie en bewustwording van gedrag. Dit is succesvol gebleken; van degenen aan wie in 2013 een ART is opgelegd heeft nog niemand gerecidiveerd.

Vermogensdelicten

Het aandeel van de vermogensdelicten op de totale instroom daalde in vergelijking met 2012: van 12 naar 5 %.

De cijfers wijzen op een gering aantal vermogensdelicten. In werkelijkheid worden toch met een bepaalde regelmaat meldingen van inbraken, diefstallen of insluipingen gedaan. Deze meldingen leiden niet tot afgeronde opsporingsonderzoeken die bij het OM aangeleverd kunnen worden. De reden ligt in onvoldoende mogelijkheden om technische sporen veilig te stellen.

Verdoevende middelen

Het OM heeft in 2013 aangedrongen op een versterking van de samenwerking tussen de politie, de KMar en de douane op zowel Saba als St. Eustatius. Sinds 10-10-10 zijn de KMar-medewerkers die verantwoordelijk zijn voor de grensbewaking niet langer onbezoldigd douane ambtenaar. Het gevolg is dat zij geen controles op de invoer van drugs of wapens meer mogen uitvoeren en daarvoor afhankelijk zijn van de douane. Het is helaas tot op heden niet gelukt om een convenant tussen de KMar en douane af te sluiten, zodat de KMar-medewerkers nog steeds geen onbezoldigd douaneambtenaar zijn.

Zittingen

Op Saba werden vorig jaar 25 verdachten op zitting gebracht. In 2012 waren dit er nog 20. Er is conform de afspraken inzake planning & control een zittingsconvenant gesloten tussen het OM BES en het Gerecht in eerste aanleg BES. Hierin zijn onder meer afspraken verwoord aangaande het zittingsrooster, de zittingslijst en aanlevering van strafdossiers.

Ontneming



In 2013 is één ontnemingszaak door het parketonderdeel Saba op zitting aangebracht, en is door het Gerecht in 1^e aanleg, een bedrag van \$ 160.000,- toegewezen. Daarnaast is er in de tweede helft van 2013 nog een 2^e zaak op Saba aangekondigd ad \$ 365.000,-. Hier moet de rechter nog uitspraak over doen.

Maximale voorraad

De voorraad zit met 0% absoluut binnen de norm van 15%. De parketsecretaris op Saba beoordeelt eveneens de strafzaken van St. Eustatius.

Sepots

Het aantal technische sepots ligt netjes binnen norm van 10%, te weten op 7,5 %.

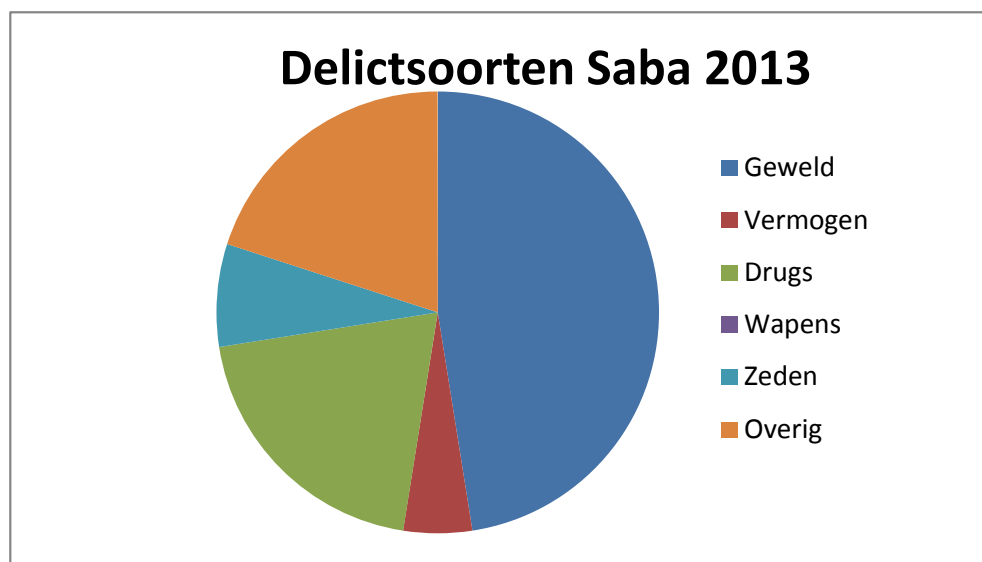

3.4 Spraakmakende zaken op de BES

Onderzoek 'Lembe Lembe' (Saba)

De stuurgroep opsporen BES heeft in 2013 beslist tot het instellen van een projectmatig onderzoek naar handel in verdovende middelen op Saba.

Door de afdeling Opsporing van het KPCN is gedurende een aantal maanden onderzoek gedaan naar drugshandel op Saba. Een incident in december 2012, waarbij een vrouw afkomstig van St. Maarten, in opdracht van een Sabaanse drugshandelaar cocaïne naar Saba smokkelde, is de aanzet voor "Lembe Lembe" geweest.

Tijdens het onderzoek zijn ook bijzondere opsporingsbevoegdheden ingezet, waaronder het tappen van telefoons. Daar tappen op Saba niet mogelijk is, was de medewerking van het land St. Maarten van groot belang voor het slagen van het onderzoek. De kleinschaligheid van Saba had ook tot gevolg dat de rechercheurs niet op Saba zelf konden verblijven, en hun onderzoek grotendeels vanaf St. Maarten hebben moeten draaien. Eind juli zijn de twee verdachten aangehouden en vervolgens vervolgd voor de handel in hard- en softdrugs over de periode van 10 oktober 2010 tot aan hun aanhouding.

Dit heeft voor de hoofdverdachte, een recidivist, geresulteerd in een gevangenisstraf van 5 jaar. Zijn mededader is veroordeeld tot 20 maanden gevangenisstraf waarvan 10 maanden voorwaardelijk met een proeftijd van 3 jaar. Sinds dit onderzoek zijn de klachten over overlast door drugsverkoop aanzienlijk afgenomen.

Internationale (drugs)actie (Bonaire)

Op 1 oktober 2013 hebben er in het Europese deel van Nederland, België, Duitsland en op Bonaire op in totaal 31 plaatsen huiszoekingen plaats gevonden in verband met een grootschalig internationaal onderzoek naar de handel in verdovende middelen en witwassen. Hierbij zijn 10 verdachten aangehouden. Er is beslag gelegd op drugs, vuurwapens, luxe auto's en 200.000 euro aan contant geld. In een berging bij een woning in Eindhoven vond de recherche grondstoffen om amfetamine te maken met een straatwaarde van 6 miljoen euro. Aan de actie deden 300 politiefunctarissen en 40 militairen mee, gespecialiseerd in het zoeken naar verborgen ruimten.

Op verzoek van het OM in Europees Nederland is op Bonaire door het RST de hoofdverdachte aangehouden en overgebracht naar Nederland. Op Bonaire werd een andere verdachte aangehouden ter zake vuurwapenbezit. Deze is in december 2013 hiervoor veroordeeld tot 2 jaar gevangenisstraf, waarvan 1 jaar voorwaardelijk.

Ernstige zedenzaak (Bonaire)

In 2013 is een onderzoek naar een ernstig samenstel van zedendelicten afgerond en aan de rechter voorgelegd. Het onderzoek was al in 2010 gestart naar aanleiding van signalen dat twee meisjes van 12 en 14 jaar oud langdurig en structureel seksuele contacten onderhielden met diverse volwassen mannen. Bovendien was er informatie dat de moeder van de meisjes die contacten om financiële redenen zou bevorderen.

De kwetsbaarheid van de slachtoffers en capaciteiten van de moeder, gecombineerd met de omvang van het vermeende misbruik, maakten dat dit onderzoek het zeer groot beroep deed op de recherche van het KPCN, zowel qua menskracht als qua recherche- en verhoortechniek. Een extra complicerende factor was dat de onderzochte pleegperiode een termijn bestreek waarin (als gevolg van de transitie in 2010) de strafbaarstelling en de strafbaarheid van de seksuele contacten met minderjarigen wijzigde. Daardoor viel er in de "bescherming" van een meisje dat in 2010 vijftien jaar was, een "gat".

Voorname factoren hebben ertoe geleid dat de zaak -in welke de verdachten niet in voorlopige hechtenis waren gesteld of gebleven- pas ruim 3 jaar na de ontvangst van de eerste signalen, aan de rechter konden worden voorgelegd. In het kader van het gerechtelijk vooronderzoek is aan de Landelijke Expertisegroep Bijzondere Zedenzaken (LEBZ) in Nederland de vraag voorgelegd of aan de verklaringen van de zeer jonge -en mogelijk door de gebeurtenissen beschadigde- meisjes bewijswaarde kon worden toegekend. De LEBZ is een samenwerking van experts uit wetenschap, geestelijke gezondheidszorg, politie en OM, die desgevraagd politie en justitie kunnen adviseren over bijzondere aspecten in ingewikkelde zedenzaken.

In het rapport van de LEBZ is behalve een antwoord op de vraag naar bruikbaarheid van de slachtofferverklaringen ook aandacht besteed aan de manier waarop het onderzoek is uitgevoerd. En ondanks de uiterste inspanningen die de rechercheurs hebben geleverd, bleek dat niet alle opsporingstechnische bijzonderheden van grote en ingewikkelde zedenzaken met kwetsbare getuigen voldoende aandacht hadden kunnen krijgen. Een verklaarbare tekortkoming, gegeven het feit dat er -anders dan in Europees Nederland- bij het KPCN nog geen vergaande gespecialiseerde training en opleiding op het terrein van zedendelicten heeft plaatsgevonden. Daarnaast speelt dat door de kleinschaligheid van het bewakingsgebied er (in zekere zin: gelukkig) geen ervaring met grootscheepse en ingewikkelde zedenzaken kon/kan worden opgebouwd.

Gesteld kan worden dat mede als gevolg van de door de LEBZ beschreven onvolledigheden in het onderzoek slechts een deel van de verdachten, die door het OM waren vervolgd, uiteindelijk werd veroordeeld.

Ter zitting heeft het OM uitgebreid stilgestaan bij de onvolledigheden van het onderzoek en deze in de context van de lokale opsporingspraktijk geplaatst. Ook heeft het OM BES ter terechtzitting uitgelegd dat er een spanningsveld is tussen de verantwoordelijkheid om onderzoeken zorgvuldig te doen en de verwachting dat ernstige, ingewikkelde zaken door politie en justitie worden opgepakt.

Ook werd stilgestaan bij het feit, dat onderzoeken worden belemmerd doordat signalen van en informatie over ernstige strafbare feiten die bij het publiek bekend zijn, amper zijn/worden gedeeld met de politie en justitie.

4 Financiën

In bijlage 4 is de financiële rapportage van het parket BES over 2013 opgenomen.

De RCN heeft in 2013 maandelijkse financiële maraps opgesteld, op basis waarvan de parketleiding BES zicht had op de boven- en onderuitputting van het budget, verdeeld over de verschillende personele en materiële posten.

In 2013 was sprake van een kleine onderuitputting van het BES-budget (uitputting bedroeg 95%).

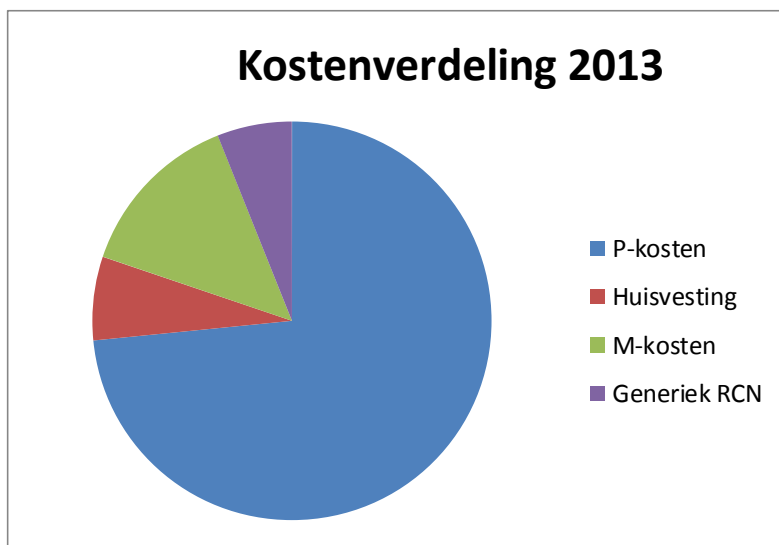

Gebruikte afkortingen

PG	Procureur-Generaal
TR	Tijdelijk register
PRIEM	Parket Registratie Informatie En Management
OM	Openbaar Ministerie
BES	Bonaire, St. Eustatius en Saba
NFI	Nederlands Forensisch Instituut
DNA	Desoxyribonucleïnezuur
MT	Managementteam
JCO	Jeugd Casus Overleg
HALT	Het ALTERNatief
JICN	Justitiële Inrichting Caribisch Nederland
KMar	Koninklijke Marachaussee
DJI	Dienst Justitiële Inrichtingen
RST	Recherche Samenwerkings Team
FTE	Full-time equivalent
CIE	Criminele Inlichtingen Eenheid
KPCN	Korps Politie Caribisch Nederland
RR	Rijksrecherche
DJI	Dienst Justitiële Inrichtingen
STINAPA	Stichting Nationale Parken Bonaire

Contactgegevens

Parquetonderdeel Bonaire (hoofdkantoor)

Bulevar Julio A. Abraham 2

Postbus 214, Kralendijk, Bonaire

T: +599-7178626 F: +599-7177535 E: parketBES@omcarib.org

Parquetonderdeel St. Eustatius

Fort Oranje

Postbus 100, St. Eustatius

T: +599-3182910 F: +599-3182910

Parquetonderdeel Saba

Prosecutor's Office

The Bottom, Saba

T: +599-4163252 F: +599-4163252

Concipiënten jaarverslag:

Mr. D.C.I. van Delft, Hoofdofficier van Justitie, David.vandelft@omcarib.org

Mr. J.H. Bults, Senior Beleidsmedewerker, Barry.bults@omcarib.org

Bijlagen

1. Jaarcijfers parketonderdeel Bonaire
2. Jaarcijfers parketonderdeel St. Eustatius
3. Jaarcijfers parketonderdeel Saba
4. Financiële rapportage parket BES 2013

Bijlage 1: Jaarcijfers parketonderdeel Bonaire

<u>Deliktsoort</u> <u>Jaar 2013</u>	Ingeschreven verdachten (parketnummers)	Waarvan gedagvaard	Waarvan in 2013 veroordeeld	OVAR / OM N.O.	Sepot 01/02	Voorwaardelijk sepot met <u>inter-ventie</u>	Open (ter beoordeling / nader onderzoek)	Kaal beleids-sepot	Waarvan minder-jarig	Gevoegd / overgedragen	Integrale vrijspraak
4. Vermogensdelikten:											
diefstal, diefstal onder verzwarende omstandigheden, al dan niet uit een woning (art 323, 324, 324a)	72	35	22	-	11	10	15	-	10	1	-
diefstal met geweld/afpersing (atrako) c.q. poging daartoe (art 325/330)	22	13	11	-	5	-	1	1	3	1	1
heling (art 431)	7	2	-	-	2	2	1	-	-	-	-
verduistering (al dan niet in dienstbetrekking) (art 334, 335, 339)	10	4	4	-	1	2	3	-	-	-	-
5. Vuurwapenwet BES	11	5	2	-	3	-	2	-	-	-	-
6. Opiumwet BES	54	30	17	-	13	6	5	-	-	-	-
7. Verkeersmisdrijven (Wegenverkeersverordening, 320, 32, 312a Sr.)	30	15	3	-	5	8	1	-	-	1	-
8. Overig Sr. / bijz. wetten	41	7	5	-	8	20	3	1	6	2	

	Ingeschreven verdachten (parketnummers)	Waarvan gedagvaard	Waarvan in 2013 veroordeeld	OVAR / OM N.O.	Sepot 01/02	Voorwaardelijk sepot <u>met interventie</u>	Open (ter beoordeling / nader onderzoek)	Kaal beleidssepot	Waarvan minderjarig	Gevoegd / overgedragen	Integrale vrijspraak
Totaal 2013	387	176	103	0	73	78	43	5	30	10	1

- In deze cijfers zijn de verkeersovertredingen niet meegenomen. In 2013 zijn op Bonaire 547 overtredingen geregistreerd.

Bonaire	2008		2009		2010		2011		2012		2013	
Totaal	290	100 %	355	100%	280	100%	327	100%	334	100%	387	100%
Levensdelikten	28	10 %	32	9 %	11	4 %	14	4%	20	6%	5	1 %
Gewelddelikten	72	25 %	68	19 %	59	21 %	119	36%	114	34 %	116	30 %
Zedendelikten	9	3 %	10	3 %	8	3 %	23	7%	21	6 %	19	5 %
Vermogensdelikten	90	31 %	151	42 %	144	51 %	97	29%	94	28 %	111	27 %
Overig	21	7 %	16	5 %	13	5 %	40	12%	46	14 %	41	11 %
Verkeer / dood/zwaar letsel door schuld	2	0,7 %	-	0 %	4	1 %	1	0,3%	5	1 %	30	7 %
Vuurwapendelikten	1	0,4 %	1	0,3 %	1	0,4 %	6	2%	7	2 %	11	3 %
Drugsdelikten	67	23 %	77	22 %	40	14 %	27	8%	27	8 %	54	14 %
Aandeel 251 Sr op het totaal aantal zedendelikten	2	22 %	5	50 %	3	38 %	11	48%	6	29 %	2	11 %
Aandeel minderjarigen totaal	41	14 %	51	14 %	29	10 %	26	8%	31	9 %	30	8 %
Aandeel minderjarigen in levens- en gewelddelikten	9	9 %	10	10 %	2	3 %	12	9%	14	10 %	7	6 %
Aandeel minderjarigen in vermogensdelikten	27	30 %	35	23 %	27	19 %	8	8%	4	6 %	13	11 %
Percentage integrale vrij- spraken gedagvaarde zaken	4	3 %	7	2 %	4	1 %	7	2%	3	2 %	1	< 1 %
'On'produkten (vrijspraken, sepot 02, kale beleidssepots)	36	12 %	41	11 %	38	14 %	52	16%	60	18 %	78	20 %
Beoordeelde zaken / Interventiepercentage (gedagvaarde zaken, [ex]preventieven, voorw. sepot met interventie)		80 %		76 %		82 %	240	73%	252	75 %	264	68 %
Onbeoordeelde zaken	49	17 %	55	15 %	21	7 %	41	12,5%	41	12 %	43	11 %
Aantal verdachten in misdrijfzaken op zitting gebracht (inclusief zaken uit voorgaande jaar)	186		261		234		242		295		270	

Bijlage 2: Jaarcijfers parketonderdeel St. Eustatius

<u>Deliktsoort</u> <u>Jaar 2013</u>	Ingeschreven verdachten (parketnummers)	Waarvan gedagvaard	Waarvan in 2013 veroordeeld	OVAR / OM N.O.	Sepot 02	Voorwaardelijk sepot met interventie	Ter beoordeling / nader onderzoek	Kaal beleids-Sepot	Waarvan minderjarig	Gevoegd / overgedragen	Integrale vrijspraak
1. Levensdelikten: (Poging tot) moord c.q. doodslag (art 300 jo 47)	1	1	1								
2. Gewelddelikten: bedreiging, mishandeling, (poging tot zware) mishandeling, openlijk geweld, (art 147, 298, 313, 314a, 315)	26	13	5		2	13			2	1	
3. Zedendelikten: (poging tot) verkrachting, aanranding, e.d. (art 248 t/m 257)	8								4		
Waarvan ontucht met minderjarigen <16 jaar (art. 251)	8	3	1		4		0	1			

	Inge- schreven verdach- ten (parket- nummers)	Waarvan gedag- vaard	Waarvan in 2013 veroor- deeld	OVAR / OM N.O.	Sepot 02	Voorwaar- delijk sepot <u>met inter- ventie</u>	Ter beoordeling / nader onderzoek	Kaal beleids- sepot	Waarvan minder- jarig	Gevoegd / overge- dragen	Integrale vrijspraak
<u>Totaal 2013</u>	67	34	16		9	23	0	4	13	1	

- In deze cijfers zijn de verkeersovertredingen niet meegerekend. In 2013 zijn op Statia 54 overtredingen geregistreerd.

St. Eustatius	2012		2013	
Totaal	96	100%	67	100%
Levensdelikten	3	3 %	1	1%
Gewelddelikten	46	48%	26	38%
Zedendelikten	7	7%	8	11%
Vermogensdelikten	18	19%	19	28%
Overig	8	8%	6	8%
Verkeersmisdrijven	0	0%	4	5%
Vuurwapendelikten	1	1%	0	0%
Drugdelikten	13	14%	3	4%
Aandeel 251 Sr op het totaal aantal zedendelikten	4	57%	4	50%
Aandeel minderjarigen totaal	14	15%	13	19%
Aandeel minderjarigen in levens- en geweldsdelikten	3	6%	2	2%
Aandeel minderjarigen in vermogensdelikten	7	39%	7	10%
Percentage integrale vrijspraken gedagvaarde zaken	2	6%	0	0%
'On'produkten (vrijspraken, sepot 02, kale beleidssepots)	22	23%	9	13%
Beoordeelde zaken / Interventiepercentage (gedagvaarde zaken, [ex]preventieven, voorw. sepot met interventie)	78	81%	58	87%
Onbeoordeelde zaken	6	6%	4	5%
Aantal verdachten in misdrijfzaken op zitting gebracht (inclusief zaken uit voorgaande jaar)	26	-	16	-

Bijlage 3: Jaarcijfers parketonderdeel Saba

<u>Deliktsoort</u> <u>Jaar 2013</u>	Ingeschreven verdachten (parketnummers)	Waarvan gedagvaard	Waarvan in 2012 veroordeeld	OVAR / OM N.O.	Sepot 02	Voorwaardelijk sepot met interventie	Ter beoordeling / nader onderzoek)	Kaal beleidssepot	Waarvan minderjarig	Gevoegd / overgedragen	Integrale vrijspraak
1. Levensdelikten: (Poging tot) moord c.q. doodslag (art 300 jo 47)	3	2	1								
2. Gewelddelikten: bedreiging, mishandeling, (poging tot zware) mishandeling, openlijk geweld, (art 147, 298, 313, 314a, 315)	16	7	4		1	5		3	2		
3. Zedendelikten: (poging tot) verkrachting, aanranding, e.d. (art 248 t/m 257) Waarvan ontucht met minderjarigen <16 jaar (art. 251)	3 1				2	1					

<u>Deliktsoort</u> <u>Jaar 2013</u>	Ingeschreven verdachten (parketnummers)	Waarvan gedagvaard	Waarvan in 2012 veroordeeld	OVAR / OM N.O.	Sepot 02	Voorwaardelijk sepot met <u>inter-ventie</u>	Ter beoordeling / nader onderzoek)	Kaal beleids-sepot	Waarvan minder-jarig	Gevoegd / overgedragen	Integrale vrijspraak
4. Vermogensdelikten: diefstal, diefstal onder verzwarende omstandigheden, al dan niet uit een woning (art 323, 324, 324a)	1	1	1								
diefstal met geweld/afpersing (atrako) c.q. poging daartoe (art 325/330)	1	1	1								
heling (art 431)	-										-
verduistering (al dan niet in dienstbetrekking) (art 334, 335, 339)	-										
5. Vuurwapenwet BES	-										
6. Opiumwet BES	8	4	2			4					
8. Overig Sr. / bijz. wetten	8	4	3			4					

	Ingeschreven verdachten (parketnummers)	Waarvan gedagvaard	Waarvan in 2012 veroordeeld	OVAR / OM N.O.	Sepot 02	Voorwaardelijk sepot <u>met interventie</u>	Ter beoordeling / nader onderzoek	Kaal beleidssepot	Waarvan minderjarig	Gevoegd / overgedragen	Integrale vrijspraak
<u>Totaal 2013</u>	40	23	13		3	11 ¹	0	3	2	-	-

- In deze cijfers zijn de overtredingen niet meegerekend. In 2013 zijn op Saba 71 overtredingen geregistreerd.

¹ Waarvan 7 transacties (voorwaardelijk sepot met als enige voorwaarde het betalen van een geldsom).

Saba	2012		2013	
	Totaal			
	60	100%	40	100%
Levensdelikten	2	3%	3	8%
Gewelddelikten	28	47%	16	40%
Zedendelikten	1	2%	3	8%
Vermogensdelikten	7	12%	2	5%
Overig	9	15%	8	20%
Verkeersmisdrijven	1	2%	0	0%
Vuurwapendelikten	5	8%	0	0%
Drugsdelikten	7	12%	8	20%
Aandeel 251 Sr op het totaal aantal zedendelikten	0	0%	1	33%
Aandeel minderjarigen totaal	1	2%	3	8%
Aandeel minderjarigen in levens- en geweldsdelikten	0	0%	2	11%
Aandeel minderjarigen in vermogensdelikten	0	0%	0	0%
Percentage integrale vrijspraken gedagvaarde zaken	0	0%	0	0%
'On'produkten (vrijspraken, sepot 02, kale beleidssepots)	9	15%	6	15%
Beoordeelde zaken / Interventiepercentage (gedagvaarde zaken, [ex]preventieven, voorw. sepot met interventie)	54	90%	34	85%
Onbeoordeelde zaken	2	4%	0	0%
Aantal verdachten in misdrijfzaken op zitting gebracht (inclusief zaken uit voorgaande jaar)	20	-	25	-

Bijlage 4: Financiële parket BES 2013

Fin. rapportage Parket BES 2013

begrotingskoers usd/eur = 1.35

Omschrijving	euro	usd	usd
	Begroting 2013	Begroting 2013	Uitputting 2013
Totaal uitzendkosten	288,000	388,800	388,800
Totaal personeelskosten lokaal	696,600	940,410	932,100
Totaal materiële kosten	236,000	318,600	246,900
Totaal generieke RCN-kosten	73,400	99,090	109,000
Totaal huisvestingskosten	106,000	143,100	122,209
Totaal generaal	1,400,000	1,890,000	1,799,009

Rapportage Parket BES 2013

begrotingskoers usd/eur = 1.35

Omschrijving	euro	usd	usd
	Begroting 2013	Begroting 2013	2013
Uitzendkosten personeel (via BZK)			
	50,000	67,500	67,500
	50,000	67,500	67,500
	50,000	67,500	67,500
	138,000	186,300	186,300
410290 Totaal uitzendkosten	288,000	388,800	388,800
Personeelskosten lokaal (via RCN)			
Officieren van Justitie	390,000	526,500	555,700
Parketsecretarissen	220,000	297,000	281,300
Managementassistenten	30,000	40,500	31,800
Administratief juridisch medewerker	24,000	32,400	37,100
Opleidingskosten	17,000	22,950	5,300
Daggeldvergoeding parketsecretaris Saba (structureel)	15,600	21,060	19,800
Overige personeelskosten (inzet stagiaires)	-	-	1,100
410100 Totaal personeelskosten lokaal	696,600	940,410	932,100
Materiële kosten (via RCN)			
420310 Reis- en verblijfkosten	65,000	87,750	80,700
420250 Representatiekosten	17,000	22,950	8,700
421100 Dienstauto's, leasekosten/onderhoud	23,000	31,050	22,500
421130 Brandstofkosten	3,000	4,050	1,900
420200 Kantoorbenodigdheden/boodschappen	14,000	18,900	16,200
420280 Telefonie/internet	55,000	74,250	57,600
420240 Porto/vrachtkosten	4,000	5,400	7,200
420400 Lectuur/drukwerk	5,000	6,750	10,400
420130 Water + electra (3 kantoren en 1 appartement)	20,000	27,000	28,100
420140 Onderhoud/schoonmaak totale huisvesting	30,000	40,500	13,600
Totaal materiële kosten	236,000	318,600	246,900
Generieke RCN-kosten, basis- & basis*dienstverlening			
Doorbelaste kosten conform DVA o.b.v. 8,26 FTE & 1 ICT-plek	73,400	99,090	109,000
420290 Totaal generieke RCN-kosten	73,400	99,090	109,000
Huisvestingskosten (via RCN / RGD)			
420120 Bonaire	48,000	64,800	72,108
420120 St. Eustatius	11,000	14,850	4,991
420120 Saba	31,000	41,850	35,556
420120 Saba appartement parketsecretaris	16,000	21,600	9,554
Totaal huisvestingskosten	106,000	143,100	122,209
Totaal generaal	1,400,000	1,890,000	1,799,009